

FUDESHCO

FUNDACIÓN DESARROLLO SOCIAL
HUMANITARIO DE COLOMBIA



NIT: 901315577-9

RESUMEN EJECUTIVO

PROYECTO HUMANITARIO “OBRAS CON SENTIDO HUMANO”

INFORMACIÓN BÁSICA

Nombre de la organización que presenta el proyecto.

Fundación Desarrollo Social Humanitario de Colombia – FUDESHCO

Nombre del proyecto:

“Obras con sentido humano”

Dirección, teléfono y correo electrónico (e-mail) de la organización:

Cra.100 104^a-45 3º piso Barrio nueva civilización Apartadó-Antioquia.

Correo: fudeshco@gmail.com

Teléfonos: 3216393638 - 3105989038

Instituciones que apoyaron en la formulación del proyecto:

Innovando Proyectos S.A.S

Nombre de la/s persona/s responsable/s del proyecto:

Sibel Jarupia – Formador de Proyectos FUDESHCO

Jhon Jairo Romaña – Presidente FUDESHCO

Alexander Orozco – Vicepresidente FUDESHCO



PROBLEMA

El proyecto está enfocado en la necesidad de vivienda rural, vivienda urbana, obras sociales de infraestructura y complejo agroindustrial sostenible. Desde este contexto se hace conocer que Apartadó cuenta con pobreza y pobreza extrema en sus habitantes de la ruralidad y urbano.

En zona rural se ve mayormente reflejado, debido a las vías de acceso, la falta de puentes impide el desplazamiento de sus habitantes y por ende que saquen sus productos cosechados del campo, los pocos que lo hacen logran abastecer el casco urbano. El hecho de no tener vías en con buen acceso, impide un buen servicio de salud, impiden un buen servicio a la educación, impide que los programas del estado y privados lleguen a las familias. Aumente el sobre costo en obras de inversión para infraestructura. La alcaldía de Apartadó considera que hay bajas condiciones de saneamiento básico y cobertura de servicios de acueducto y alcantarillado, esto indica que hay viviendas sin inodoro, sin ducha, sin desagüe de aguas negras, aumentando el porcentaje de pobreza y pobreza extrema en el municipio de Apartadó.

En zona urbana se evidencia el reflejo de la pobreza, en los barrios más deprimidos del Municipio de Apartadó y que ya han sido identificados. Las viviendas de estos barrios son sencillos y humildes (madera y plástico, techos de zinc). La falta de oportunidad de empleos dignos y constante impide el crecimiento económico a novel familiar, el incremento del número de hijos de por familia es otro factor que aumenta la pobreza familiar y que incide en la desnutrición de los mismos. Cuando los jóvenes terminan el bachillerato combinado con la falta de oportunidad laboral y falta de educación superior gratuita, se ve reflejado en que los jóvenes han empezado la creación de grupos juveniles delincuenciales por barrios y están en constante enfrentamiento, es un problema que social que refleja la pobreza y que va en crecimiento en el Municipio de Apartadó. Las familias buscan el sustento económico en la calle como vendedores ambulantes o negocios propios informales que se ve reflejado en un 80% del empleo informal, lo ganado no es suficiente para llevar una vida digna que cubra las necesidades básicas.

JUSTIFICACIÓN

Generar desarrollo económico, ambiental y transformación social a familias en condición de pobreza y pobreza extrema ubicados en zona rural del Municipio de Apartadó subregión de Urabá, departamento de Antioquia.

Beneficiar a **200 familias** campesinas del municipio de **Apartadó**, en condición de pobreza y extrema pobreza, dentro de esta población hay afrocolombianos, blancos, indígenas, mulatos, zambos y mestizos, que sobreviven de los ingresos provenientes de sus pequeños cultivos por la venta de cosechas en los cascos urbanos del Municipio, los cuales no son pagados a un precio justo, viéndose

afectados por intermediarios, estas familias tienen una calidad de vida muy baja, debido a que los ingresos económicos son bajos y no les alcanza para las necesidades básicas del hogar, afectando también el estado nutricional de los niños, niñas, gestantes y adultos mayores y por ende su salud. Sumado a esto el conflicto armado vulnera sus derechos humanos que no han sido restablecidos como violencia sexual, lesiones personales, mentales, asesinatos, desaparición forzosa, entre otros.

El proyecto plasmado busca la solución de 4 áreas genéres del **Municipio de Apartadó**, con el fin de mermar los índices de pobreza y pobreza extrema identificados. Los beneficios que el proyecto genera están dirigidos de manera directa solo a las familias en condiciones de mayor pobreza y para ello es necesaria la realización de una caracterización de los núcleos familiares para su identificación.

Viviendas dignas en zona rural, el proyecto busca identificar las familias y dar viviendas nuevas y dignas a personas en mayor pobreza, las viviendas están acompañadas de cultivos agrícolas y sistemas pecuarios a escala familiar sostenible, con ello se garantiza cubrir las necesidades básicas de vivienda y alimentación. Generando estabilidad familiar y mermando los índices de pobreza y pobreza extrema.

Viviendas dignas en zona urbana, se identifican los barrios y familias más vulnerables, para dar viviendas tipo social en recintos cerrados, cumpliendo con las especificaciones técnicas, está acompañado de apoyo a emprendimientos familiares con capacitación y recursos económicos. Con ello se busca garantizar una vivienda digna para las familias priorizadas, donde los integrantes pueden habitar dignamente. Fortalecer la economía familiar es priorizar el sustento básico en el tiempo de cada una de las familias, con estas estrategias se busca mermar los índices de pobreza en las familias de la zona urbana.

Obras sociales, una de las causas de mayor índice de pobreza en zona rural, es la falta de vías de acceso, por ello proyecto contempla la pavimentación de vías terciarias de que comunicación la zona urbana con la zona rural, que irá acompañado de puentes para los casos donde toque pasar ríos. Solo con estas obras el proyecta garantiza que empiece un crecimiento en el desarrollo económico de todas las familias campesinas de zona rural de **Apartadó**. Por otra parte, se contempla la construcción de otras obras sociales entorno a la educación salud, deporte, gobernabilidad, telecomunicaciones, saneamiento básico, centros de atención integral y vivienda. Con esta estrategia de obras, los índices de pobreza se mermarán no solo para las familias beneficiadas, sino para toda la población en general de zona rural y urbana de **Apartadó**.

ORGANIGRAMA DEL PROYECTO

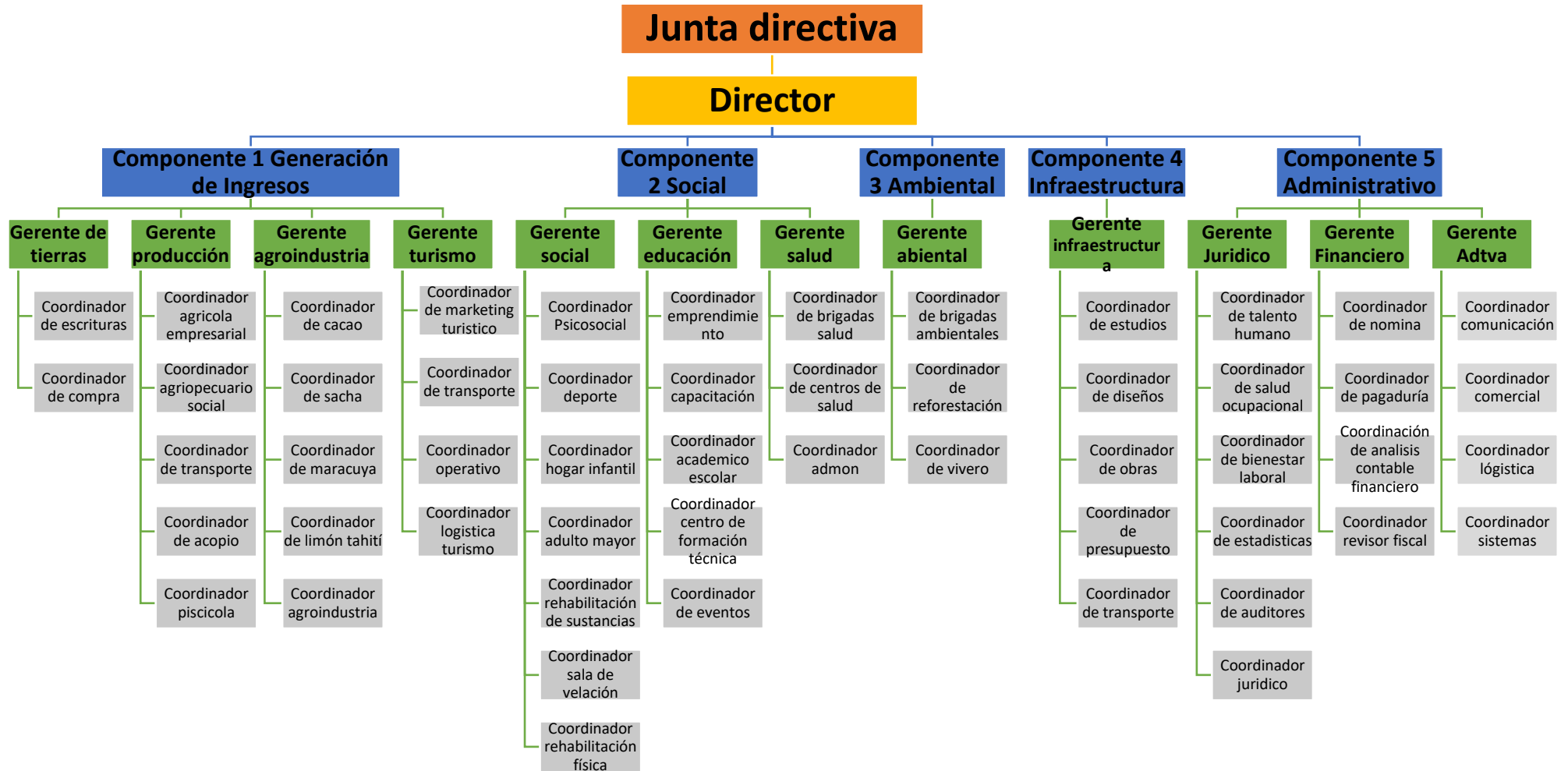



METAS DEL PROYECTO

Actividades	Unidad	Cantidad Total
Contratar personal de administración	Personas	426
Comprar insumos, materiales, muebles y otros	Unidad	1
Diseñar plataforma web de trabajo del proyecto	Unidad	1
Diseñar página web del proyecto	Unidad	1
Diseñar APP del proyecto	Unidad	1
Comprar tierra productiva agrícola	Hectárea	2.000
Adquirir tierras para reserva y cuidado ambiental	Hectárea	400
Comprar tierras para obras del proyecto	Hectárea	15
Establecer cultivo de maracuyá	Hectárea	200
Establecer cultivo de Sacha inchi	Hectárea	700
Establecer cultivo de limón Tahití	Hectárea	200
Establecer cultivo de cacao	Hectárea	200
Establecer cultivo de plátano	Hectárea	200
Establecer unidad pecuaria piscícola	Unidad	1
Establecer cultivo de yuca	Hectárea	50
Establecer cultivo de maíz	Hectárea	100
Establecer cultivo de arroz	Hectárea	50
Establecer cultivos de frutales	Hectárea	50
Establecer huerta familiar	Unidad	200
Establecer unidad apícola	Unidad	200
Establecer unidad piscícola	Unidad	200
Establecer unidad de pollo de engorde	Unidad	200
Establecer unidad de gallina ponedora	Unidad	200
Brindar servicio de turismo mediante estructura de ecoturismo	Anual	8
Crear canal de comercialización internacional	Anual	9
Crear canal de comercialización nacional	Anual	9
Dar servicio de salud rural de primer nivel con centros de salud	Anual	7
Servicio de brigada de salud rural	Anual	9
Servicio de brigada de salud rural indígena	Anual	9
Dar servicio de educación básica primaria por medio de escuelas	Anual	7
Dar servicios por medio de centro de formación técnica	Anual	6
Talleres de formación	Talleres	1.000
Seminarios de formación	Seminarios	1.000
Diplomados de formación	Diplomados	1.000
Fortalecer emprendimientos con apoyo económico	Emprendimiento	50
Realizar ferias de emprendimiento, mercado campesino y rueda de negocios	Feria	30
Conformación de equipos deportivos	Anual	9
Realizar campeonatos deportivos	Campeonato	9
Servicio de rehabilitación para personas psicoactivos	Anual	6



Servicio de centro de desarrollo infantil	Anual	6
Servicio de centro de atención a adultos mayores o de la tercera edad	Anual	6
Servicio de centro de rehabilitación a personas en condición de discapacidad física	Anual	6
Servicio de sala de velación (funeraria)	Anual	6
Diagnosticar y apoyo psicosocial a familias beneficiadas del proyecto	Familia	200
Diagnosticar y apoyo psicosocial a familias víctimas del conflicto	Familia	500
Generar servicio WIFI en hogares	Viviendas	200
Servicio de brigada de ambiental rural	Anual	9
Servicio de brigada ambiental indígena	Anual	9
Reforestar áreas de bosques	Hectárea	400
Construir escuelas	Unidad	1
Construir centro de formación técnica profesional	Unidad	1
Construir centro de salud	Unidad	1
Construir viviendas rural dignas	Unidad	200
Construir viviendas urbanas dignas	Unidad	0.0
Mejorar vivienda	Unidad	300
Construir salones comunales	Unidad	4
Construir auditorios	Unidad	1
Construir vías en placa huella y/o placa concreto	Kilometro	80
Construir vías en afirmado para terreno agrícola	Kilometro	100
Instalar tuberías de acueducto	Metro	40.000
Construir planta de tratamiento	Unidad	10
Construir Unidades deportivas	Unidad	1
Construir Puentes grandes	Metro lineal	100
Construir Puentes pequeños	Metro lineal	200
Construir centro de rehabilitación para psicoactivos	Unidad	1
Construir centro de desarrollo infantil	Unidad	1
Construir centro de atención de la tercera edad	Unidad	1
Construir centro de rehabilitación a personas en condición de discapacidad física	Unidad	1
Construir sala de velación (funeraria)	Unidad	1
Construir edificio administrativo	Unidad	1
Construir centros de acopio	Unidad	2
Construir centro agroindustrial	Unidad	1
Construir estación piscícola	Unidad	1
Construir casa fincas	Unidad	10
Instalar torres de comunicación WIFI	Unidad	5
Construir centro ecoturístico	Unidad	1
Construir vivero	Unidad	1
Construir Taller de mantenimiento vehicular	Unidad	1



COSTO DEL PROYECTO

COMPONENTE COSTOS	VALOR
COMPONENTE GENERACIÓN DE INGRESOS	
COSTO GERENCIA DE TURISMO	\$ 48.635.910.276
COSTO GERENCIA DE PRODUCCIÓN	\$ 515.006.300.922
COSTO GERENCIA DE TIERRA	\$ 97.867.800.000
COSTO GERENCIA DE AGROINDUSTRIA	\$ 269.022.617.868
COMPONENTE SOCIAL	
COSTO GERENCIA SOCIAL	\$ 146.868.554.232
COSTO GERENCIA DE EDUCACIÓN	\$ 134.342.465.073
COSTO GERENCIA DE SALUD	\$ 44.917.985.705
COMPONENTE AMBIENTAL	
COSTO GERENCIA AMBIENTAL	\$ 45.908.853.846
COMPONENTE DE INFRAESTRUCTURA	
COSTO ESCUELAS	\$ 858.274.720
COSTO CENTRO DE FORMACIÓN TÉCNICA	\$ 13.539.667.760
COSTO CENTRO DE SALUD	\$ 1.100.000.000
COSTO VIVIENDAS RURAL	\$ 16.000.000.000
COSTO DE MEJORA DE VIVIENDAS	\$ 3.600.000.000
COSTO SALON COMUNAL	\$ 120.000.000
COSTO AUDITORIO COMUNAL	\$ 1.200.000.000
COSTO VÍAS	\$ 134.777.534.384
COSTO VÍA AFIRMADO	\$ 59.200.000.000
COSTO SANEAMIENTO BÁSICO	\$ 9.546.000.000
COSTO PLACA POLI DEPORTIVA	\$ 970.000.000
COSTO DE PUENTES	\$ 7.975.000.000
COSTO DE REHABILITACIÓN PSICOACTIVOS	\$ 1.800.000.000
COSTO CENTRO DE DESARROLLO INFANTIL	\$ 1.800.000.000
COSTO CENTRO ADULTO MAYOR	\$ 1.800.000.000
COSTO REHABILITACIÓN FÍSICA	\$ 1.800.000.000
COSTO SALA DE VELACIÓN	\$ 1.800.000.000
COSTO EDIFICIO ADMINISTRATIVO	\$ 3.800.000.000
COSTO CENTRO DE ACOPIO	\$ 5.701.140.208
COSTO GROINDUSTRIA	\$ 7.600.000.000
COSTO ESTACIÓN PISCICOLA	\$ 4.240.000.000
COSTO CASA FINCA	\$ 3.000.000.000
COSTO TORRE DE COMUNICACIÓN	\$ 60.000.000.000
COSTO CENTRO ECOTURISTICO	\$ 8.821.800.000
COSTO DE VIVERO	\$ 1.500.000.000
COSTO TALLER DE MANTENIMIENTO	\$ 1.000.000.000

FUNDACIÓN DESARROLLO SOCIAL HUMANITARIO DE COLOMBIA "FUDESHCO"

Cra.100 104^a-45 3piso Barrio nueva civilización Apartadó-Antioquia

Correos: contacto@fudeshco.org - fudeshco@gmail.com Teléfonos: 3216393638 - 3105989038

Página web: <https://fudeshco.org/>



TOTAL 60% COSTOS OPERATIVO	\$ 1.656.119.904.992
TOTAL 15% COSTO ADMINISTRACIÓN	\$ 424.969.951.143
TOTAL 25% AIU	\$ 509.314.067.504
TOTAL 100% COSTO DEL PROYECTO	\$ 2.590.403.923.639
OTROS COSTOS ADTV, JURDICOS Y FINANCIEROS	\$ 518.080.784.729
TOTAL \$COP (PESO COLOMBIANO)	\$ 3.367.525.100.731
TOTAL, EN \$USD (DÓLAR E.E.U.U)	\$ 1.122.508.367